

มติการประชุม  
สภามหาวิทยาลัยเทคโนโลยีราชมงคลล้านนา  
ครั้งที่ ๓๘(๙/๒๕๖๗)  
วันศุกร์ที่ ๑๓ กันยายน ๒๕๖๗

**๔.๙ รายงานแสดงฐานะการเงินและรายงานผลการดำเนินงานทางการเงินสิ้นสุดวันที่ ๓๐ มิถุนายน ๒๕๖๗**

ตามพระราชบัญญัติวินัยการเงินการคลังของรัฐ พ.ศ. ๒๕๖๑ ให้หน่วยงานของรัฐจัดทำรายงานการเงินประจำปีงบประมาณซึ่งอย่างน้อยต้องประกอบด้วยงบแสดงฐานะการเงินและงบแสดงผลการดำเนินงานทางการเงิน ทั้งเงินงบประมาณ เงินนอกงบประมาณ และเงินอื่นใด รวมถึงการก่อหนี้ และให้ส่วนราชการจัดทำรายงานการเงินตามรูปแบบการนำเสนอรายงานการเงินตามที่กรมบัญชีกลางกำหนด เพื่อให้หน่วยงานของรัฐมีรูปแบบในการนำเสนอรายงานการเงินของหน่วยงานของรัฐเป็นไปในแนวทางเดียวกันและสอดคล้องกับหลักเกณฑ์และวิธีการที่กระทรวงการคลังกำหนด

กองคลัง สำนักงานอธิการบดี จัดทำรายงานทางการเงินรวม ๗ หน่วยเบิกจ่ายภายในสังกัดมหาวิทยาลัยเทคโนโลยีราชมงคลล้านนา เพื่อรายงานงบแสดงฐานะการเงินและรายงานผลการดำเนินงานทางการเงินสิ้นสุดวันที่ ๓๐ มิถุนายน ๒๕๖๗

รายงานผลการดำเนินงานทางการเงินสำหรับปี สิ้นสุดวันที่ ๓๐ มิถุนายน ๒๕๖๗

|                                      | ปี 2567                 | ร้อยละ        |
|--------------------------------------|-------------------------|---------------|
| รายได้                               |                         |               |
| รายได้จากงบประมาณ                    | 1,004,504,698.09        | 68.34         |
| รายได้ค่าธรรมเนียมการศึกษา           | 286,699,382.00          | 19.50         |
| รายได้จากการขายสินค้าและบริการ       | 74,184,637.90           | 5.05          |
| รายได้ดอกเบี้ยของหน่วยงาน            | 24,157,816.56           | 1.64          |
| รายได้จากการอุดหนุนและบริจาค         | 53,225,357.69           | 3.62          |
| รายได้อื่น                           | 27,113,874.75           | 1.84          |
| รวมรายได้                            | <u>1,469,885,766.99</u> | <u>100.00</u> |
| บัญชีค่าใช้จ่าย                      |                         |               |
| ค่าใช้จ่ายด้านบุคลากร                | 694,977,652.98          | 47.28         |
| ค่าบำเหน็จบำนาญ                      | 226,772,667.50          | 15.43         |
| ค่าตอบแทน                            | 17,203,416.82           | 1.17          |
| ค่าใช้จ่ายสอย                        | 173,126,453.96          | 11.78         |
| ค่าวัสดุ                             | 51,829,843.44           | 3.53          |
| ค่าสาธารณูปโภค                       | 28,699,642.93           | 1.95          |
| ต้นทุนขายและบริการ                   | 970,125.00              | 0.07          |
| ค่าเสื่อมราคาและค่าตัดจำหน่าย        | 237,124,568.78          | 16.13         |
| ค่าใช้จ่ายอื่น                       | 15,083,320.53           | 1.03          |
| รวมค่าใช้จ่าย                        | <u>1,445,787,691.94</u> | <u>98.36</u>  |
| รายได้ สูง/(ต่ำ) กว่าค่าใช้จ่ายสุทธิ | <u>24,135,745.04</u>    | <u>1.64</u>   |

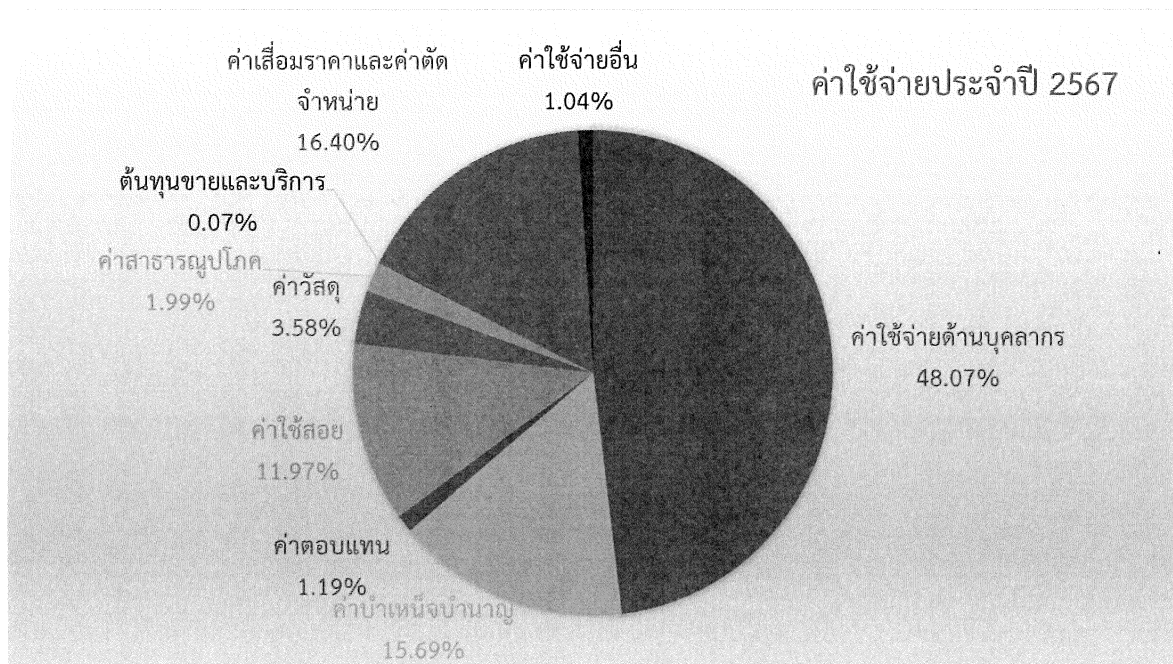
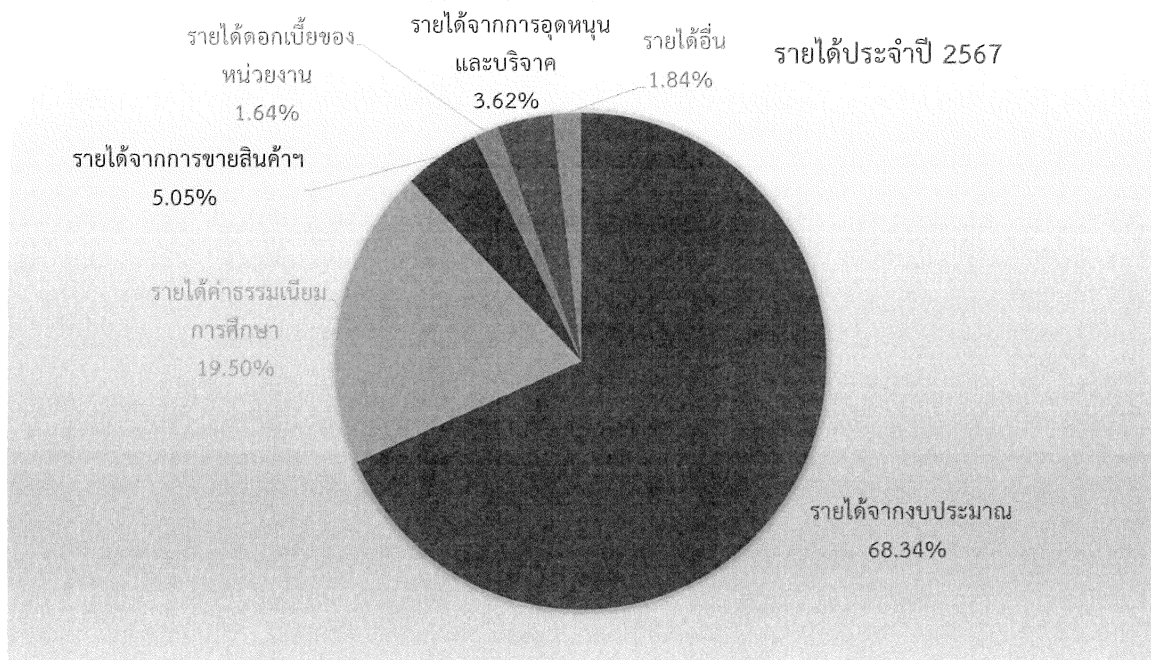

จากตารางข้างต้นรายงานผลการดำเนินงานทางการเงินสิ้นสุดวันที่ ๓๐ มิถุนายน ๒๕๖๗ มหาวิทยาลัยมีรายได้รวมทั้งสิ้น จำนวนเงิน ๑,๔๖๙.๘๙ ล้านบาท รายได้ส่วนใหญ่ยังเป็นรายได้จากงบประมาณแผ่นดิน คิดเป็นร้อยละ ๖๘.๓๔ ของรายได้รวม รองลงมาเป็นรายได้จากค่าธรรมเนียมการศึกษา คิดเป็นร้อยละ ๑๙.๕๐ ของรายได้รวม และรายได้จากการขายสินค้าและบริการ คิดเป็นร้อยละ ๕.๐๕ ของรายได้รวม และรายได้จากการอุดหนุนและบริจาค คิดเป็นร้อยละ ๓.๖๒ ของรายได้รวม ด้านค่าใช้จ่ายรอบ ๙ เดือนที่ผ่านมา มีจำนวนเงินทั้งสิ้น ๑,๔๔๕.๗๙ ล้านบาท ค่าใช้จ่ายส่วนใหญ่เป็นค่าใช้จ่ายทางด้านบุคลากร คิดเป็นร้อยละ ๔๗.๒๘ ของรายได้รวม รองลงมาเป็นค่าใช้จ่ายค่าเสื่อมราคาและค่าตัดจำหน่าย คิดเป็นร้อยละ ๑๖.๑๓ ของรายได้รวม ค่าใช้จ่ายด้านค่าบำเหน็จบำนาญ คิดเป็นร้อยละ ๑๕.๔๓ ของรายได้รวม และค่าใช้สอย คิดเป็นร้อยละ ๑๑.๗๘ ของรายได้รวม สรุปผลการดำเนินงาน รอบ ๙ เดือน รายได้สูงกว่าค่าใช้จ่าย คิดเป็นร้อยละ ๑.๖๔ ของรายได้รวม เป็นจำนวนเงิน ๒๔.๑๔ ล้านบาท

รายงานผลการดำเนินงานทางการเงิน เปรียบเทียบระหว่างปี ๒๕๖๗ และ ปี ๒๕๖๖

|   | ปี 2567         |               | ปี 2566         |               | (หน่วย:ล้านบาท)  |                |
|---|-----------------|---------------|-----------------|---------------|------------------|----------------|
|   | จำนวนเงิน       | ร้อยละ        | จำนวนเงิน       | ร้อยละ        | อัตราร้อยละ      |                |
|   |                 |               |                 |               | เพิ่มขึ้น/(ลดลง) |                |
| <b>รายได้</b>                               |                 |               |                 |               |                  |                |
| รายได้จากงบประมาณ                           | 1,004.50        | 68.34         | 1,166.67        | 74.29         | (162.16)         | (13.90)        |
| รายได้ค่าธรรมเนียมการศึกษา                  | 286.70          | 19.50         | 219.31          | 13.97         | 67.39            | 30.73          |
| รายได้จากการขายสินค้าและบริการ              | 74.18           | 5.05          | 104.35          | 6.64          | (30.17)          | (28.91)        |
| รายได้ดอกเบี้ยของหน่วยงาน                   | 24.16           | 1.64          | 12.92           | 0.82          | 11.24            | 87.01          |
| รายได้จากการอุดหนุนและบริจาค                | 53.23           | 3.62          | 42.72           | 2.72          | 10.51            | 24.60          |
| รายได้อื่น                                  | 27.11           | 1.84          | 24.46           | 1.56          | 2.66             | 10.86          |
| <b>รวมรายได้</b>                            | <b>1,469.89</b> | <b>100.00</b> | <b>1,570.42</b> | <b>100.00</b> | <b>(100.54)</b>  | <b>(6.40)</b>  |
| <b>บัญชีค่าใช้จ่าย</b>                      |                 |               |                 |               |                  |                |
| ค่าใช้จ่ายด้านบุคลากร                       | 694.98          | 47.28         | 667.08          | 42.48         | 27.90            | 4.18           |
| ค่าบำรุงหนี้บ้านญาติ                        | 226.77          | 15.43         | 209.70          | 13.35         | 17.07            | 8.14           |
| ค่าตอบแทน                                   | 17.20           | 1.17          | 14.49           | 0.92          | 2.71             | 18.72          |
| ค่าใช้จ่าย                                  | 173.13          | 11.78         | 166.95          | 10.63         | 6.18             | 3.70           |
| ค่าวัสดุ                                    | 51.83           | 3.53          | 45.82           | 2.92          | 6.01             | 13.12          |
| ค่าสาธารณูปโภค                              | 28.70           | 1.95          | 30.02           | 1.91          | (1.32)           | (4.40)         |
| ต้นทุนขายและบริการ                          | 0.97            | 0.07          | 4.92            | 0.31          | (3.95)           | (80.29)        |
| ค่าเสื่อมราคาและค่าตัดจำหน่าย               | 237.12          | 16.13         | 234.99          | 14.96         | 2.13             | 0.91           |
| ค่าใช้จ่ายจากการอุดหนุนจากหน่วยงานภาครัฐ    | -               | -             | 3.03            | 0.19          | (3.03)           | (100.00)       |
| ค่าใช้จ่ายอื่น                              | 15.08           | 1.03          | 16.56           | 1.05          | (1.47)           | (8.89)         |
| <b>รวมค่าใช้จ่าย</b>                        | <b>1,445.79</b> | <b>98.36</b>  | <b>1,393.55</b> | <b>88.74</b>  | <b>52.24</b>     | <b>3.75</b>    |
| <b>รายได้ สูง/(ต่ำ) กว่าค่าใช้จ่ายสุทธิ</b> | <b>24.14</b>    | <b>1.64</b>   | <b>176.87</b>   | <b>11.26</b>  | <b>(152.78)</b>  | <b>(86.38)</b> |

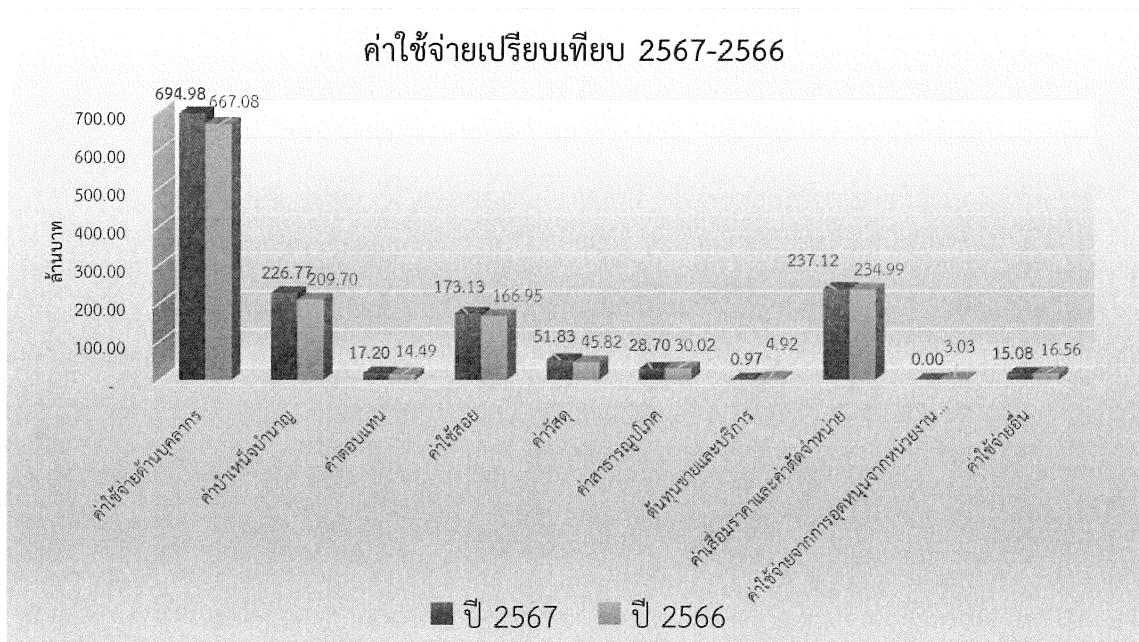
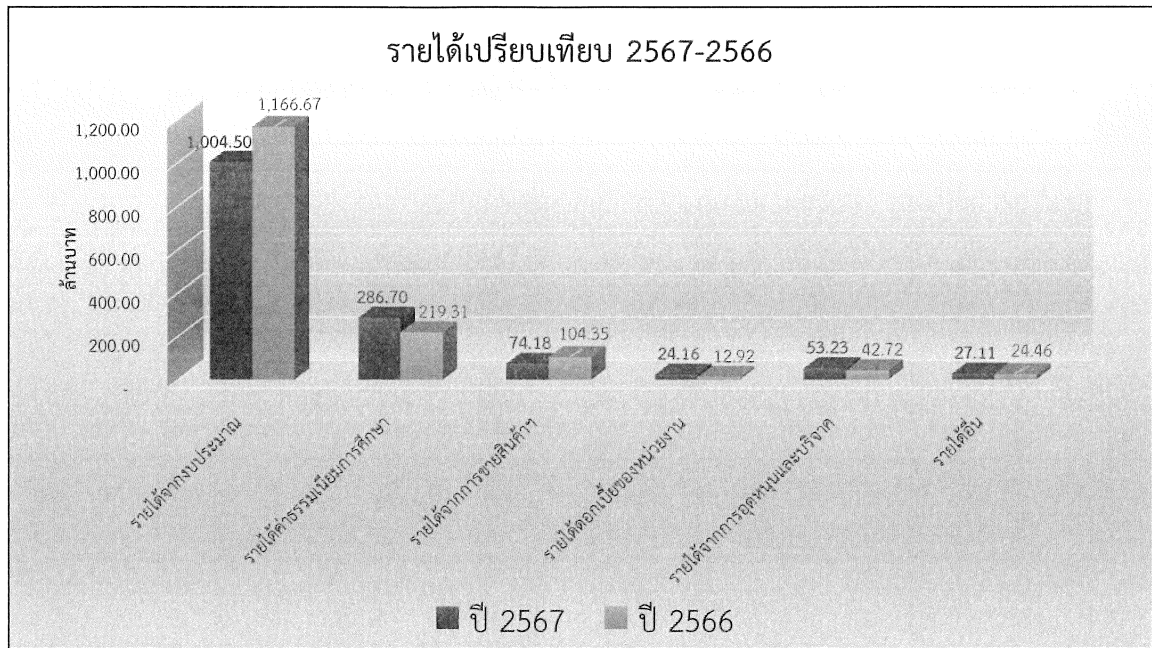

จากตารางข้างต้นรายงานเปรียบเทียบผลการดำเนินงานระหว่างปี ๒๕๖๗ และปี ๒๕๖๖ ในช่วงเวลาเดียวกัน จะพบว่าปี ๒๕๖๗ มีรายได้รวม ลดลงจากปีก่อน คิดเป็นร้อยละ ๖.๔๐ เป็นจำนวน ๑๐๐.๕๔ ล้านบาท รายได้ที่ลดลงจำนวนมาก ได้แก่ รายได้จากงบประมาณ ลดลงร้อยละ ๑๓.๙๐ เป็นจำนวน ๑๖๒.๑๖ บาท (สาเหตุส่วนใหญ่ของรายได้จากงบประมาณลดลงจำนวนมาก เนื่องจากการอนุมัติ พ.ร.บ. งบประมาณปี ๒๕๖๗ งบลงทุนล่าช้า ปัจจุบันอยู่ระหว่างการส่งมอบจึงทำให้มีการเบิกจ่ายงบลงทุนลดลงจากปีก่อน เป็นจำนวน ๒๗.๖๒ ล้านบาท ช่วงเวลาเดียวกันในปี ๒๕๖๖ มีการเบิกจ่ายเป็นจำนวน ๒๔๘.๕๕ ล้านบาท) รองมาเป็นรายได้จากการขายสินค้าและบริการลดลงร้อยละ ๒๘.๙๑ เป็นจำนวน ๓๐.๑๗ ล้านบาท (สาเหตุของรายได้จากการขายสินค้าและบริการลดลง เกิดจากรายได้จากการให้บริการบุคคลภายนอกลดลง โดยปี ๒๕๖๗ รัับรายได้เป็นจำนวน ๕๘.๗๒ ล้านบาท ช่วงเวลาเดียวกันในปี ๒๕๖๖ มีรายได้เป็นจำนวน ๘๕.๑๒ ล้านบาท) ส่วนของรายได้เพิ่มขึ้นจากปีก่อน ได้แก่ รายได้ค่าธรรมเนียมการศึกษา

เพิ่มขึ้นร้อยละ ๓๐.๗๓ เป็นจำนวน ๖๗.๓๙ ล้านบาท (สาเหตุที่เพิ่มขึ้นจากปีก่อน จากการบันทึกบัญชีรายได้ ค่าธรรมเนียมการศึกษา เมื่อรับเงินค่าธรรมเนียมการศึกษาโดยไม่บันทึกบัญชีค่าบริการรับล่วงหน้าและ มีการเพิ่มอัตราค่าบำรุงการศึกษา) รายได้ดอกเบี้ยของหน่วยงาน เพิ่มขึ้นร้อยละ ๘๗.๐๑ เป็นจำนวน ๑๑.๒๔ ล้านบาท (สาเหตุส่วนหนึ่งเกิดจากในปี ๒๕๖๗ รับรายได้ดอกเบี้ยจากการผิดสัญญาเงินทุนเพิ่มขึ้นจากปีก่อน เป็นจำนวน ๓.๔๕ ล้านบาท และรายได้จากดอกเบี้ยการลงทุนเพิ่มขึ้น เป็นจำนวน ๗.๘๕ ล้านบาท) และ รายได้จากการอุดหนุนและบริจาค เพิ่มขึ้นร้อยละ ๒๔.๖๐ เป็นจำนวน ๑๐.๕๑ ล้านบาท ด้านค่าใช้จ่ายรวม ปี ๒๕๖๗ เมื่อเปรียบเทียบกับปีก่อน พบว่าค่าใช้จ่ายรวม เพิ่มขึ้นร้อยละ ๓.๗๕ เป็นจำนวน ๕๒.๒๔ ล้านบาท ค่าใช้จ่ายที่เพิ่มขึ้นมาก คือ ค่าใช้จ่ายด้านบุคลากรเพิ่มขึ้นร้อยละ ๔.๑๘ เป็นจำนวน ๒๗.๙๐ ล้านบาท ค่าบำเหน็จบำนาญ เพิ่มขึ้นร้อยละ ๘.๑๔ เป็นจำนวน ๑๗.๐๗ ล้านบาท ค่าใช้สอย เพิ่มขึ้นร้อยละ ๓.๗๐ เป็น จำนวน ๖.๑๘ ล้านบาท ค่าวัสดุ เพิ่มขึ้นร้อยละ ๑๓.๑๒ เป็นจำนวน ๖.๐๑ ล้านบาท ส่วนค่าใช้จ่าย ที่ลดลงจากปีก่อน ประกอบด้วย ค่าใช้จ่ายต้นทุนขายและบริการ ลดลงร้อยละ ๘๐.๒๙ เป็นจำนวน ๓.๙๕ ล้านบาท ค่าใช้จ่ายจากการอุดหนุนจากหน่วยงานภาครัฐ ลดลงร้อยละ ๑๐๐ เป็นจำนวน ๓.๐๓ ล้านบาท เมื่อเปรียบเทียบผลการดำเนินงานรอบ ๙ เดือน ช่วงเวลาเดียวกัน พบว่า ปี ๒๕๖๗ รายได้สูงกว่าค่าใช้จ่าย ลดลงร้อยละ ๘๖.๓๘ เป็นจำนวน ๑๕๒.๗๘ ล้านบาท สาเหตุส่วนใหญ่เกิดจากรายได้จากงบประมาณลดลง ประกอบกับยังมีค่าใช้จ่ายประจำเพิ่มขึ้นจากปีก่อน จากค่าใช้จ่ายด้านบุคลากรและค่าบำเหน็จบำนาญ

รายงานงบแสดงฐานะการเงิน ณ วันที่ ๓๐ มิถุนายน ๒๕๖๗

|                                 | ปี 2567                 | ร้อยละ        |
|---------------------------------|-------------------------|---------------|
| <b>สินทรัพย์</b>                |                         |               |
| <b>สินทรัพย์หมุนเวียน</b>       |                         |               |
| เงินสดและรายการเทียบเท่าเงินสด  | 587,478,008.15          | 12.37         |
| ลูกหนี้ระยะสั้น                 | 129,715,534.21          | 2.73          |
| เงินลงทุนระยะสั้น               | 714,340,449.04          | 15.04         |
| สินค้าคงเหลือ                   | 1,054,970.60            | 0.02          |
| สินทรัพย์หมุนเวียนอื่น          | 8,866,877.70            | 0.19          |
| <b>รวมสินทรัพย์หมุนเวียน</b>    | <b>1,441,455,839.70</b> | <b>30.35</b>  |
| <b>สินทรัพย์ไม่หมุนเวียน</b>    |                         |               |
| เงินลงทุนระยะยาว                | 962,250,004.00          | 20.26         |
| ที่ดิน อาคาร และอุปกรณ์ (สุทธิ) | 2,327,250,902.30        | 49.00         |
| สินทรัพย์ไม่มีตัวตน (สุทธิ)     | 18,895,923.30           | 0.40          |
| <b>รวมสินทรัพย์ไม่หมุนเวียน</b> | <b>3,308,396,829.60</b> | <b>69.65</b>  |
| <b>รวมสินทรัพย์</b>             | <b>4,749,852,669.30</b> | <b>100.00</b> |

รายงานงบแสดงฐานะการเงิน ณ วันที่ ๓๐ มิถุนายน ๒๕๖๗ (ต่อ)

ปี 2567 ร้อยละ

|   |                  |        |
|---|------------------|--------|
| หนี้สิน                                   |                  |        |
| หนี้สินหมุนเวียน                          |                  |        |
| เจ้าหนี้การค้า                            | 5,559,362.40     | 0.12   |
| เจ้าหนี้ระยะสั้น                          | 46,637,723.35    | 0.98   |
| เงินรับฝากระยะสั้น                        | 64,166,598.71    | 1.35   |
| หนี้สินหมุนเวียนอื่น                      | 19,550,525.57    | 0.41   |
| รวมหนี้สินหมุนเวียน                       | 135,914,210.03   | 2.86   |
| หนี้สินไม่หมุนเวียน                       |                  |        |
| หนี้สินไม่หมุนเวียนอื่น (ครุภัณฑ์บริจาค)  | 8,337,817.79     | 0.18   |
| รวมหนี้สินไม่หมุนเวียน                    | 8,337,817.79     | 0.18   |
| รวมหนี้สิน                                | 144,252,027.82   | 3.04   |
| สินทรัพย์สุทธิ/ส่วนทุน                    |                  |        |
| ทุน                                       | 1,825,749,595.99 | 38.44  |
| บัญชีรายได้สูง(ต่ำ)กว่าค่าใช้จ่ายสะสมยกมา | 2,755,715,300.45 | 58.02  |
| บัญชีรายได้ สูง(ต่ำ) กว่าค่าใช้จ่ายสุทธิ  | 24,135,745.04    | 0.51   |
| รวมสินทรัพย์สุทธิ/ส่วนทุน                 | 4,605,600,641.48 | 96.96  |
| รวมหนี้สินและสินทรัพย์สุทธิ/ส่วนทุน       | 4,749,852,669.30 | 100.00 |

สินทรัพย์ ปี 2567

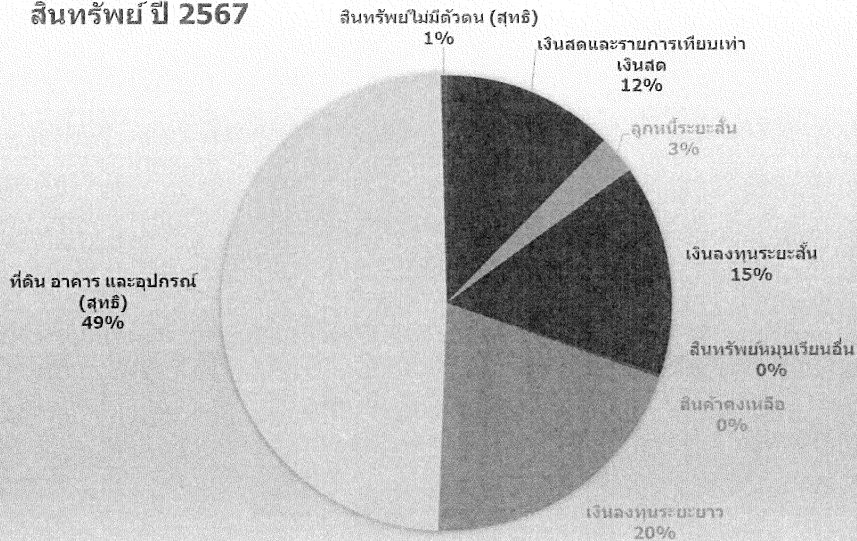

## หนี้สินและส่วนทุน ปี 2567

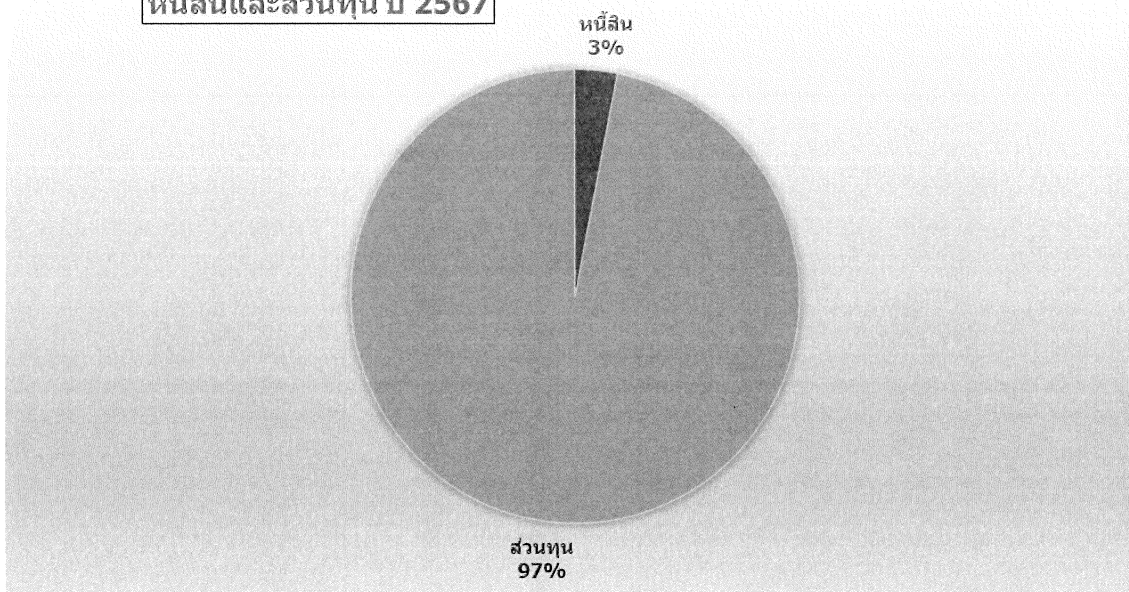

จากตารางข้างต้น งบแสดงฐานะการเงิน ณ วันที่ 30 มิถุนายน 2567 มหาวิทยาลัยมีสินทรัพย์รวมทั้งสิ้น 4,749.85 ล้านบาท โดยแบ่งเป็นสินทรัพย์หมุนเวียน คิดเป็นร้อยละ 30.35 ของสินทรัพย์รวม และสินทรัพย์ไม่หมุนเวียน คิดเป็นร้อยละ 69.65 ของสินทรัพย์รวม โดยสินทรัพย์ส่วนใหญ่เป็นสินทรัพย์ประเภท ที่ดิน อาคาร และอุปกรณ์ คิดเป็นร้อยละ 49.00 ของสินทรัพย์รวม และเป็นสินทรัพย์ที่อยู่ในรูปตัวเงิน (ประกอบด้วยเงินสดและรายการเทียบเท่าเงินสด , เงินลงทุนระยะสั้น และเงินลงทุนระยะยาว) คิดเป็นร้อยละ 47.67 ของสินทรัพย์รวม เป็นจำนวน 2,264.07 ล้านบาท โดยมหาวิทยาลัยมีนโยบายนำสินทรัพย์อยู่ในรูปตัวเงินดังกล่าวมาผลตอบแทนจากการลงทุน ซึ่งผลตอบแทนจากการลงทุน รอบ 9 เดือนที่ผ่านมา คิดเป็นร้อยละ 1.07 ของสินทรัพย์ที่อยู่ในรูปตัวเงิน เป็นจำนวน 24.16 ล้านบาท

ด้านหนี้สิน มหาวิทยาลัยมีหนี้สินรวมทั้งสิ้น จำนวนเงิน 144.25 ล้านบาท คิดเป็นร้อยละ 3.04 ของสินทรัพย์รวม ส่วนใหญ่เป็นหนี้สินหมุนเวียนที่เกิดจากการวางฎีกาจ่ายสิ้นเดือน ใบสำคัญค้ำจ่าย เจ้าหนี้การค้าระยะสั้น เงินรับฝากกระยะสั้น คิดเป็นร้อยละ 2.86 ของสินทรัพย์รวม ส่วนหนี้สินไม่หมุนเวียน คิดเป็นร้อยละ 0.18 ของสินทรัพย์รวม เป็นการบันทึกทางบัญชีรับรู้ครุภัณฑ์ที่ได้รับจากการบริจาคและทยอยรับรู้เป็นรายได้และตัดเป็นค่าใช้จ่ายค่าเสื่อมราคาของครุภัณฑ์บริจาคในแต่ละปี

ด้านสินทรัพย์สุทธิ/ส่วนทุน หมายถึง มูลค่าส่วนได้เสียคงเหลือในสินทรัพย์ของหน่วยงานหลังจากหักหนี้สิน ประกอบด้วย ทุนเริ่มก่อตั้งมหาวิทยาลัย คิดร้อยละ 38.44 ของสินทรัพย์รวม บัญชีกำไรสะสมยกมา คิดร้อยละ 48.02 ของสินทรัพย์รวม และบัญชีรายได้สูงกว่าค่าใช้จ่ายสุทธิ คิดเป็นร้อยละ 0.51 ของสินทรัพย์รวม

รายงานเปรียบเทียบงบแสดงฐานะการเงินระหว่างปี ๒๕๖๗ และ ปี ๒๕๖๖

มหาวิทยาลัยเทคโนโลยีราชมงคลล้านนา

งบแสดงฐานะการเงิน

สำหรับเดือนสิ้นสุดวันที่ 30 มิถุนายน 2567

(หน่วย:ล้านบาท)

|  | ปี 2567         |               | ปี 2566         |               | อัตราร้อยละ<br>เพิ่มขึ้น/(ลดลง) |                |
|--|-----------------|---------------|-----------------|---------------|---------------------------------|----------------|
|  | จำนวนเงิน       | ร้อยละ        | จำนวนเงิน       | ร้อยละ        | จำนวนเงิน                       | ร้อยละ         |
| <b>สินทรัพย์</b>                           |                 |               |                 |               |                                 |                |
| <b>สินทรัพย์หมุนเวียน</b>                  |                 |               |                 |               |                                 |                |
| เงินสดและรายการเทียบเท่าเงินสด             | 587.48          | 12.37         | 521.76          | 10.88         | 65.72                           | 12.60          |
| ลูกหนี้ระยะสั้น                            | 129.72          | 2.73          | 76.11           | 1.59          | 53.60                           | 70.43          |
| เงินลงทุนระยะสั้น                          | 714.34          | 15.04         | 667.82          | 13.92         | 46.52                           | 6.97           |
| สินค้าคงเหลือ                              | 1.05            | 0.02          | 1.68            | 0.04          | (0.63)                          | (37.31)        |
| สินทรัพย์หมุนเวียนอื่น                     | 8.87            | 0.19          | 8.09            | 0.17          | 0.78                            | 9.67           |
| <b>รวมสินทรัพย์หมุนเวียน</b>               | <b>1,441.46</b> | <b>30.35</b>  | <b>1,275.45</b> | <b>26.59</b>  | <b>166.00</b>                   | <b>13.02</b>   |
| <b>สินทรัพย์ไม่หมุนเวียน</b>               |                 |               |                 |               |                                 |                |
| เงินลงทุนระยะยาว                           | 962.25          | 20.26         | 1,006.51        | 20.98         | (44.26)                         | (4.40)         |
| ที่ดิน อาคาร และอุปกรณ์ (สุทธิ)            | 2,327.25        | 49.00         | 2,498.56        | 52.09         | (171.31)                        | (6.86)         |
| สินทรัพย์ไม่มีตัวตน (สุทธิ)                | 18.90           | 0.40          | 16.40           | 0.34          | 2.49                            | 15.21          |
| <b>รวมสินทรัพย์ไม่หมุนเวียน</b>            | <b>3,308.40</b> | <b>69.65</b>  | <b>3,521.47</b> | <b>73.41</b>  | <b>(213.08)</b>                 | <b>(6.05)</b>  |
| <b>รวมสินทรัพย์</b>                        | <b>4,749.85</b> | <b>100.00</b> | <b>4,796.92</b> | <b>100.00</b> | <b>(47.07)</b>                  | <b>(0.98)</b>  |
| <b>หนี้สิน</b>                             |                 |               |                 |               |                                 |                |
| <b>หนี้สินหมุนเวียน</b>                    |                 |               |                 |               |                                 |                |
| เจ้าหนี้การค้า                             | 5.56            | 0.12          | 0.01            | 0.00          | 5.55                            | 74,024.83      |
| เจ้าหนี้อื่นระยะสั้น                       | 46.64           | 0.98          | 2.91            | 0.06          | 43.73                           | 1,505.35       |
| เงินรับฝากระยะสั้น                         | 64.17           | 1.35          | 37.85           | 0.79          | 26.32                           | 69.54          |
| หนี้สินหมุนเวียนอื่น                       | 19.55           | 0.41          | 59.43           | 1.24          | (39.88)                         | (67.10)        |
| <b>รวมหนี้สินหมุนเวียน</b>                 | <b>135.91</b>   | <b>2.86</b>   | <b>100.19</b>   | <b>2.09</b>   | <b>35.72</b>                    | <b>35.65</b>   |
| <b>หนี้สินไม่หมุนเวียน</b>                 |                 |               |                 |               |                                 |                |
| หนี้สินไม่หมุนเวียนอื่น (ครุภัณฑ์บริจาค)   | 8.34            | 0.18          | 12.83           | 0.27          | (4.50)                          | (35.03)        |
| <b>รวมหนี้สินไม่หมุนเวียน</b>              | <b>8.34</b>     | <b>0.18</b>   | <b>12.83</b>    | <b>0.27</b>   | <b>(4.50)</b>                   | <b>(35.03)</b> |
| <b>รวมหนี้สิน</b>                          | <b>144.25</b>   | <b>3.04</b>   | <b>113.02</b>   | <b>2.36</b>   | <b>31.23</b>                    | <b>27.63</b>   |
| <b>สินทรัพย์สุทธิ/ส่วนทุน</b>              |                 |               |                 |               |                                 |                |
| ทุน  | 1,825.75        | 38.44         | 1,825.75        | 38.06         | -                               | -              |
| บัญชีรายได้สูง(ต่ำ)กว่าค่าใช้จ่ายสะสม      | 2,755.72        | 58.02         | 2,681.27        | 55.90         | 74.44                           | 2.78           |
| บัญชีรายได้ สูง(ต่ำ) กว่าค่าใช้จ่ายสุทธิ   | 24.14           | 0.51          | 176.88          | 3.69          | (152.74)                        | (86.35)        |
| <b>รวมสินทรัพย์สุทธิ/ส่วนทุน</b>           | <b>4,605.60</b> | <b>96.96</b>  | <b>4,683.90</b> | <b>97.64</b>  | <b>(78.30)</b>                  | <b>(1.67)</b>  |
| <b>รวมหนี้สินและสินทรัพย์สุทธิ/ส่วนทุน</b> | <b>4,749.85</b> | <b>100.00</b> | <b>4,796.92</b> | <b>100.00</b> | <b>(47.07)</b>                  | <b>(0.98)</b>  |



รายงานเปรียบเทียบงบแสดงฐานะการเงินระหว่างปี ๒๕๖๗ และ ปี ๒๕๖๖ (ต่อ)

สินทรัพย์เปรียบเทียบ ปี 2567-2566

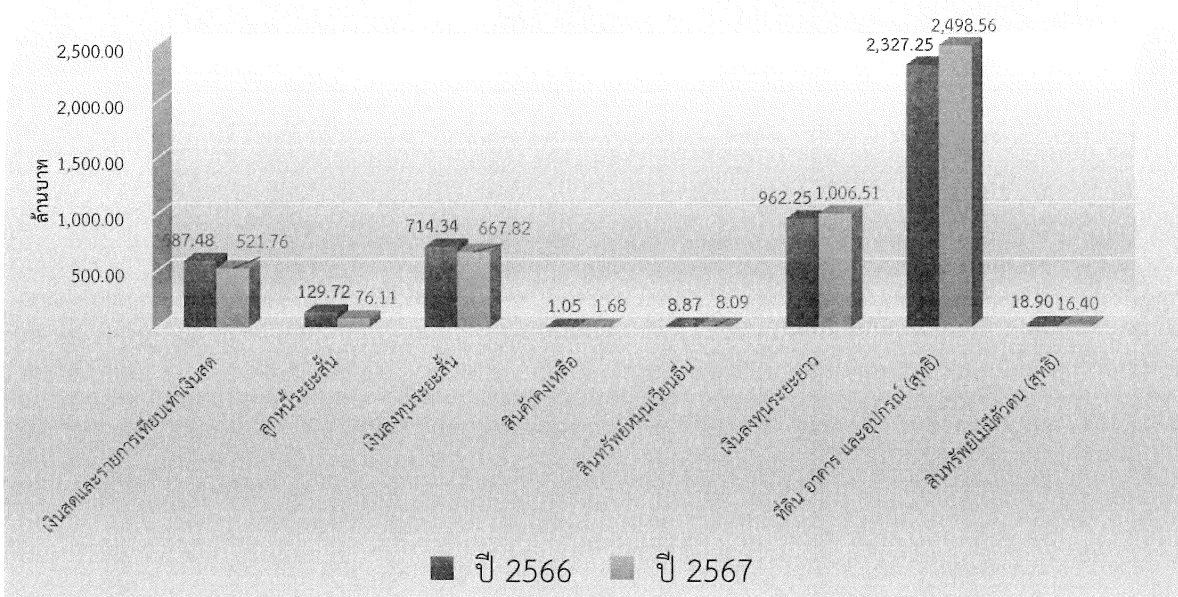

หนี้สินและส่วนทุนเปรียบเทียบ ปี 2567-2566

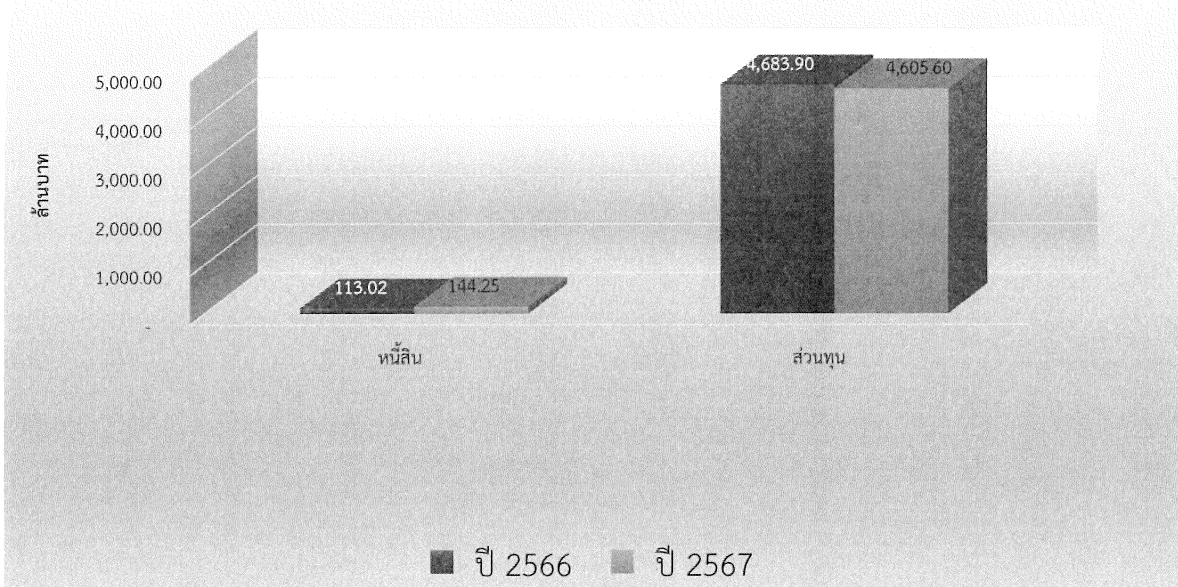

จากตารางข้างต้นรายงานเปรียบเทียบงบแสดงฐานะการเงินระหว่างปี ๒๕๖๗ และปี ๒๕๖๖ ช่วงเวลาเดียวกัน ด้านสินทรัพย์รวมปี ๒๕๖๗ ลดลงจากปีก่อนคิดเป็นร้อยละ ๐.๙๘ เป็นจำนวน ๔๗๑.๐๗ ล้านบาท สินทรัพย์ที่ลดลงจำนวนมากคือ ที่ดิน อาคาร และอุปกรณ์ ลดลงร้อยละ ๖.๘๖ เป็นจำนวน ๑๗๑.๓๑ ล้านบาท เนื่องจากมีอายุการใช้งานยาวนานมูลค่าสุทธิลดลง และการลงทุนสินทรัพย์ถาวรลดลง เงินลงทุนระยะยาว ลดลงจากปีก่อนร้อยละ ๔.๔๐ เป็นจำนวน ๔๔.๒๖ ล้านบาท เนื่องจากบัญชีเงินฝากประจำระยะยาวครบกำหนดและรับรู้เป็นเงินลงทุนระยะสั้น มีผลทำให้เงินลงทุนระยะสั้นเพิ่มขึ้นจากปีก่อนร้อยละ ๖.๙๗ เป็นจำนวน ๔๖.๕๒ ล้านบาท และลูกหนี้ระยะสั้นเพิ่มขึ้นจากปีก่อนร้อยละ ๗๐.๔๓ เป็นจำนวน ๕๓.๖๐ ล้านบาท เนื่องจากการให้เงินยืมงานวิจัยฯ เพิ่มขึ้น

ด้านหนี้สินรวมปี ๒๕๖๗ เพิ่มขึ้นจากปีก่อนร้อยละ ๒๗.๖๓ เป็นจำนวน ๓๑.๒๓ ล้านบาท  
หนี้สินที่เพิ่มขึ้นจำนวนเงินมากคือบัญชีเจ้าหนี้ระยะสั้น และบัญชีเงินรับฝากระยะสั้น สาเหตุส่วนใหญ่  
เกิดจากใบสำคัญค้ำจ่ายจากการวางฎีกาเบิกจ่ายสิ้นเดือน และจ่ายเงินในเดือนถัดไป

ด้านสินทรัพย์สุทธิ/ส่วนทุนรวมลดลงจากปีก่อนร้อยละ ๑.๖๗ เป็นจำนวน ๗๘.๓๐ ล้านบาท  
บัญชีรายได้สูงกว่าค่าใช้จ่ายรอบ ๙ เดือนที่ผ่านมา ลดลงร้อยละ ๑.๖๗ เป็นจำนวน ๑๕๒.๗๔ ล้านบาท  
สาเหตุเนื่องจากในปี ๒๕๖๗ มหาวิทยาลัยมีรายได้ลดลงจำนวนมาก(สาเหตุได้กล่าวข้างต้นแล้ว) และ  
ยังมีค่าใช้จ่ายประจำด้านบุคลากรเพิ่มขึ้น มหาวิทยาลัยควรส่งเสริมสนับสนุนศึกษาช่องทางวิธีการหารายได้  
เพิ่มขึ้น เนื่องจากปัจจุบันรายได้ด้านงบประมาณซึ่งมีแนวโน้มว่าจะได้รับงบประมาณจากรัฐลดลง  
ทำให้ในอนาคตมหาวิทยาลัยจำเป็นต้องพึ่งพารายได้จากแหล่งอื่น ๆ เพิ่มมากขึ้น

จากผลการดำเนินงานจะพบว่ามหาวิทยาลัยมีรายได้สูงกว่าค่าใช้จ่ายค่อนข้างน้อย จำนวน ๒๔.๑๔  
ล้านบาท ทั้งนี้ มหาวิทยาลัยคาดว่าในไตรมาสที่ ๔ จะมีรายได้จากงบประมาณเพิ่มขึ้นจากการเบิกจ่ายบงลงทุน  
และมีรายได้จากการจัดเก็บค่าธรรมเนียมการศึกษา ภาคเรียนที่ ๑/๒๕๖๗ เพิ่มขึ้น

#### ผลการดำเนินงาน

ผ่านการพิจารณาจากคณะกรรมการนโยบายการเงินและทรัพย์สินของมหาวิทยาลัย ในการประชุม  
ครั้งที่ ๗/๒๕๖๗ เมื่อวันที่ ๒๐ สิงหาคม ๒๕๖๗

จึงเสนอต่อสภามหาวิทยาลัยเทคโนโลยีราชมงคลล้านนา เพื่อโปรดทราบรายงานแสดงฐานะ  
การเงินและรายงานผลการดำเนินงานทางการเงินสิ้นสุดวันที่ ๓๐ มิถุนายน ๒๕๖๗

มติสภา มทร.ล้านนา      รับทราบ

(รองศาสตราจารย์ธีระศักดิ์ อุรัจจานนท์)

เลขานุการสภามหาวิทยาลัยเทคโนโลยีราชมงคลล้านนา